TECHE UDINE

MANOSCRITTI

FONDO PRINCIPALE

Manoscritto n. P_MSS_2536_013

Nel Fondo Principale sono confluiti la maggior parte dei lasciti manoscritti pervenuti alla Biblioteca Civica «Vincenzo Joppi» nel corso del tempo: si tratta perciò di un fondo composito nel quale è possibile trovare manoscritti di argomento liturgico, scientifico, giuridico, botanico e altro.

Collocazione:

Biblioteca Civica "Vincenzo Joppi", Udine
https://www.techeudine.it/fondo-principale
https://www.sbhu.it/

BIBLIOTECA COMUNALE "Vincenzo Ioppi „ - UDINE

AUTOGRAFO

N. d' inventario 2536

N. progressivo 13

Descrizione

Lettera Ippolito Nievo

in data Mantova, 17.8.58

diretta a Bice Gobio Melzi d' Eril

(ne: a Caterina Curti Melzi d'Eril
Mg)

Provenienza

Operazioni

Nuova 1.3.93

TIPOGRAFIA MUTILATI E COMBATTENTI - UDINE

2536/13 c.1

94

Mantova 17. 8. 58

Amica gentilissima - Chi mai vi ha dato ad intendere che io serbi rancore alla minutezza dei vostri caratteri ?- Non conoscete i miei occhi ? Leggono sulla carta bianca: figuratevi poi nelle vostre lettere ! Fossero i geroglifici egiziani, ancora almeno almeno indovinerei la gentilezza squisita e il brioso umorino che le detta. Anzi se dovessi dirvi tutto il mio pensiero, io sto per la scrittura piccola, appunto perché sù un foglio ne capisce di più; ed é questa una delle vostre solite crudeltà che innamorate tanto col farvi leggere che é proprio un momento di vero dolore quello nel quale si accorge di aver finito. Si torrebbe volentieri che gli scritti vostri non terminassero mai come quelle certe fiabe che si adoperano per burlare la troppa curiosità dei fanciulli. Spero che la solitudine della campagna nella quale o siete già o sarete fra poco sarà graziosissima complice de' miei desideri e vi recherà la penna in mano molto sovente, e molto a lungo ve la farà tenere. Sfidatemi pure coi caratteri più microscopici che potete; io ve ne ringrazio sempre; massima se per esso non accorcierete di nulla le vostre lettere. Io solo ci avrò guadagnato; e gli occhi miei saranno dopo più freschi più allegri più limpidi di prima.- Vi lamentavate di Milano !... Poverina ! Cosa dovrei far io ?- Dovrei precipitarmi nel nostro lago a pascolare i ranocchi e le tinche: per aver un'idea della vera desolazione bisogna venir quì. Virgilio ha piagnucolato qualche egloga sulle miserie Mantovane: ma io se fossi Virgilio canterei ora il funerale. Bisogna essere quasi stupidi per credere che quanti ci moviamo in mezzo a questa palude siamo proprio vivi come il resto degli uomini; come voi poi!! Si avrebbe a sommare dieci vitalità Mantovane per ottenere l'irrequietudine del vostro dito mignolo soltanto.Non parlo del vostro cervellino che partorisce un esercito mentre noi figliamo un aborto; e c'é anche la differenza che la nostra prole ha il color della nebbia e del fango, mentre la vostra ha i più vaghi colori dell'iride. Basta ! anche il vostro desiderio di solitudine mi é indizio che vi siete divertita quest'estate e avete vissuto fin troppo. Io invece se aspiro alla solitudine é per la noja di vedere questi miei compagni di torpore. Il tedio é una certa qualità di male che si aumenta dal tedio altrui come la luce dalla luce d'uno specchio. Io peraltro ho il mio consueto rimedio: ne rido. Rido del mondo, della vita, degli altri di me di tutto. Ora ho sigillato con un gran fine il mio lavoro; l'ho messo in riposo sotto un premi-carta e attendo ad oziare a pensare a voi, ed a creare col mio cigaro le più belle e capriccio se nuvole di fumo che si possano vedere. Talune di queste assume ~~assume~~ maliziosamente le vostre sembianze, e si diverte a ridermi sul naso. Ditelo ingenuamente: non é un'indegnità ? Ma io la ringrazio lo stesso, e mi trattengo con essolei con quell'esemplare mansuetudine che insegna il Vangelo. Non mi hanno battezzato per nulla e quando mi ci metto sono un cristiano numero uno, come dicono i Milanesi -

Mantova 17. 8. 38

Amica gentilissima - Ohi mai vi ha detto ed insegnato che io serbi rancore alle minuzzaia dei vostri capricci ?- Non conoscete i miei occhi ? Leggono sulla carta bianca: figurati poi nella vostra lettera ! Possano i geroglifici eguisiani, ancora almeno indovinarsi la gentilezza equivalga a il bisogno smorfino che la detta. Anzi se dovessi dirvi tutto il mio pensiero, io sto per le scritture piccole, appunto perchè su un foglio ne capisce di più; ed è questa una delle vostre sottili crudeltà che insegnerete tanto col tarvi leggere che è proprio un momento di vero dolore quel lo nel quale si scorge di aver finito. Si torrebbe volentieri che già scritti vostri non terminassero mai come quei le carte fiabe che si adoperano per bruciare la stoppa entro atta dei fumaioli. Spero che la solitudine della campagna nella quale o siete già o sarete fra poco sarà giocondissima complice de' miei desiderii e vi ricorderà la penna in mano molto sovente, e molto a lungo ve la farà tenere. Stiletti pure così caratteri più microscopici che potete; io ve ne ringrazio sempre; massime se per esso non accorciereste di nulla le vostre lettere. Io solo ci avrò guadagnato; e già ccchi miei saranno dopo più freschi più allegri più limpidi di prima.- Vi lamentavate di fitiano !... Poveretna ! Cosa do vrei far io ?- Dovrei predicarvi nel nostro lago a pesce lare i remocchi e le tinche: per aver un'idea della vera de solazione bisogna venir qui. Virgilio ha pianmolato quel che egloga sulle miserie Mantovane: ma io se fossi Virgilio canterei ora il funerale. Bisogna essere quasi estinti per credere che quando ci moviamo in mezzo a questa palude sia mo proprio vivi come il resto degli uomini; come voi poi!! Si avrebbe a scommettere dieci vitelli Mantovani per ottenere l'impudentudine del vostro dito mignolo soltanto.Non parlo del vostro cervellino che partorisce un esercito mentre noi figliamo un aborto; e c'è anche la differenza che la nostra prole ha il color della nebbia e del fango, mentre la vostra ha i più vaghi colori dell'iride. Beata ! anche il vostro desiderio di solitudine mi è indizio che vi siete divertite quest'estate e avete vissuto fin troppo. Io invece ne sarò la più vaga è par la noja di vedere questi miei compagni di torpore. Il tedio è una certa quantità di male che si aumenta dal tedio stesso come la luce della luce d'uno specchio. Io peraltro ho il mio consueto rimedio: me rido. Rido del mondo, della vita, degli altri di me di tutto. Ora ho stillato con un gran fine il mio lavoro; l'ho messo in riposo sotto un premi-carta e attendo ad oziare e pensare a voi, ed a creare col mio ozioro le più belle e capricciose me muvole di fumo che si possano vedere. Talvolta di queste sembrano ancora maltrattamente le vostre sembianze, e si di verte a ridervi sul naso. Dicolo ingenuamente: non è un'in degnità ? Ma io la ritengrazio lo stesso, e mi trattengo con sacoiat con quell'esemplare menzognetudine che insegna il Vangelo. Non mi hanno battezzato per nulla e quando mi ci metto sono un cristiano numero uno, come dicono i Milanesi -

2536/13 c.2

Intanto voi se siete ancora in città seguitate pure a compiangervi, se ciò vi da gusto; purchè compiangiate me a mille tanti. Se poi siete sul lago, oh se siete sul lago lasciate che io vi invidii colla rabbia più sopraffina che abbia in magazzino; e ne ho di quelle che abbrucia come la pietra infernale. Lasciatevi dunque invidiare con buona grazia; e vendicatevi distribuendo a me collo scrivermi parte della vostra felicità. Tante cose secondo il solito a Don Alessandro, e alla vostra Carolina: e non vogliatemi male di sì frequenti e lunghe seccature. Gli amici son fatti per soffrire. Poveri amici !

Vostro aff.
Ippolito Nievo

Intanto voi se siete ancora in città scrivetele pure a com
piangervi, se ciò vi da gusto; puredè compiangete me a
mille tanti. Se poi siete nel lago, oh se siete nel lago
lasciate che io vi invidii colla rabbia più sopraffina che
abbia in mezzanino; e ne ho di quelle che abbrucia come la
pietra infernale. Lasciatevi dunque invidiare con buona
grazia; e vendicatevi distribuendo a me colla scrivenni
parte della vostra felicità. Tanto come secondo il solito
a Don Alessandro, e alla vostra Carolina: e non voglitemi
male di sì frequenti e lunghe seccature. Già sapet non fat
ti per scrivere. Povera amica !

Vostro aff.
Ippolito Nievo

2536/13 c.1

94

Mantova 17. 8. 58
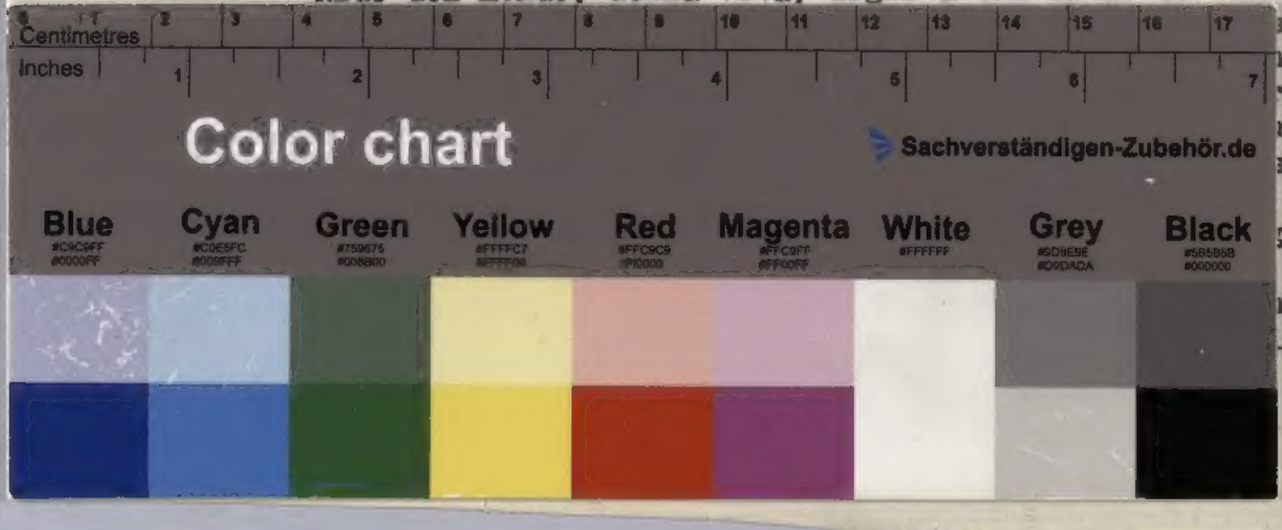
Amica gentilissima - Chi mai vi ha dato ad intendere che io serbi rancore alla minutezza dei vostri caratteri ?- Non conoscete i miei occhi ? Leggono sulla carta bianca: figuratevi poi nelle vostre lettere ! Fossero i geroglifici egiziani, ancora almeno almeno indovinerei la gentilezza squisita e il brioso umorino che le detta. Anzi se dovessi dirvi tutto il mio pensiero, io sto per la scrittura piccola, appunto perché sù un foglio ne capisce di più; ed é questa una delle vostre solite crudeltà che innamorate tanto col farvi leggere che é proprio un momento di vero dolore quello nel quale si accorge di aver finito. Si torrebbe volentieri che gli scritti vostri non terminassero mai come quelle certe fiabe che si adoperano per burlare la troppa curiosità dei fanciulli. Spero che la solitudine della campagna nella quale o siete già o sarete fra poco sarà graziosissima complice de' miei desideri e vi recherà la penna in mano molto sovente, e molto a lungo ve la farà tenere. Sfidatemi pure coi caratteri più microscopici che potete; io ve ne ringrazio sempre; massima se per esso non accorcierete di nulla le vostre lettere. Io solo ci avrò guadagnato; e gli occhi miei saranno dopo più freschi più allegri più limpidi di prima.- Vi lamentavate di Milano !... Poverina ! Cosa dovrei far io ?- Dovrei precipitarmi nel nostro lago a pascolare i ranocchi e le tinche: per aver un'idea della vera desolazione bisogna venir quì. Virgilio ha piagnucolato qualche egloga sulle miserie Mantovane: ma io se fossi Virgilio canterei ora il funerale. Bisogna essere quasi stupidi per credere che quanti ci moviamo in mezzo a questa palude siamo proprio vivi come il resto degli uomini; come voi poi!! Si avrebbe a sommare dieci vitalità Mantovane per ottenere l'irrequietudine del vostro dito mignolo soltanto. Non parlo del vostro cervellino che partorisce un esercito mentre noi figliamo un aborto; e c'é anche la differenza che la nostra prole ha il color della nebbia e del fango, mentre la vostra ha i più vaghi colori dell'iride. Basta ! anche il vostro desiderio di solitudine mi é indizio che vi siete divertita quest'estate e avete vissuto fin troppo. Io invece se aspiro alla solitudine é per la noja di vedere questi miei compagni di torpore. Il tedio é una certa qualità di male che si aumenta dal tedio altrui come la luce dalla luce d'uno specchio. Io peraltro ho il mio consueto rimedio: ne rido. Rido del mondo, della vita, degli altri di me di tutto. Ora